

Alles wat u wilt  
weten over uw  
nieuwe keuken

woonCompagnie



# Inhoudsopgave

Een nieuwe keuken voor u!	3
Wie zijn wij?	3
Wat doen wij?	3
Wat bieden wij u aan?	4
Welke keuken past bij u?	5
Mogelijke uitbreiding voor uw keuken	6
Kleuren, grepen en aanrechtbladen	7
Tegelkeuze	8
Prijzen apparatuur	9
Zes stappen naar uw nieuwe keuken	10
Service en garantievoorschriften	11
Gebruik en onderhoud tips	12 -
Gas uit de keuken	14 15
Meestgestelde vragen	16 - 17
Gaan we samen aan tafel?	18

# Een nieuwe keuken, voor u!

Beste bewoner,

U heeft aangegeven dat u graag een nieuwe keuken wilt. Wat kunt u verwachten, waar moet u rekening mee houden en wat zijn de eventuele extra kosten? En hoe komt uw nieuwe keuken er eigenlijk uit te zien? U leest en ziet het in deze keukenfolder. Wij voorzien u graag van handige informatie, slimme tips én van extra keukeninspiratie. Veel lees- en kijkplezier!

Groetjes van uw keukenteam.



Monique

Martha

Marjolein

## **Wie** zijn wij?

Graag stellen wij ons even aan u voor. Wij zijn uw keukenteam. Het team bestaat uit Martha, Monique en Marjolein. Monique werkt in het zuidelijk deel van ons werkgebied en Marjolein in de regio Noord. Martha kunt u 'tegenkomen' in beide regio's.

## **Wat** doen wij?

Samen met u zorgen we ervoor dat u straks een keuken heeft die helemaal aansluit bij uw situatie, wensen en mogelijkheden. Wij komen graag bij u langs om u te adviseren en doen er alles aan om u zo goed mogelijk te helpen. Zodat u straks zorgeloos kunt genieten van uw nieuwe keuken.

# Wat bieden wij u aan?

Wij bieden u kosteloos een standaardkeuken aan indien uw huidige keuken ouder is dan 20 jaar. Waar bestaat die keuken uit, wat betekent dit voor u en wat kunt u doen als u de keuken wilt uitbreiden?

## **Wat** is een standaardkeuken?

Een standaardkeuken is een keukenblok dat bestaat uit drie onderkasten en drie bovenkasten, afhankelijk van het type woning. Zo kan het voorkomen dat een standaardkeuken in sommige woningen bestaat uit een hoekkeuken. Uw keukenadviseur kan u vertellen wat bij u de standaard keuken is.

## **Wilt** u uitbreiding van de keuken?

Iedereen heeft zijn eigen wensen en mogelijkheden. Wilt u de standaardkeuken uitbreiden of een aantal extra's? Dat kán! U betaalt hier wel een meerprijs voor. Elders in deze folder leest u daar meer over.

## **Waar** moet u rekening mee houden?

Gaat u verhuizen en heeft u de keuken uitgebreid? Wil de nieuwe huurder deze niet overnemen? Dan dient u de keuken terug te brengen tot een standaardkeuken, met alle inspanningen en kosten van dien. Het is goed om hier van tevoren goed over na te denken.



# Welke keuken past bij u?

Gaat u voor een landelijke, industriële, moderne of basic look? Alles is mogelijk! Laat u inspireren door onderstaande voorbeelden. U ziet uit welke materiaal de keukens bestaan en welke kleurstellingen mogelijk zijn.

Wilt u graag een uitbreiding van uw standaardkeuken of andere kleurcombinaties? Dat kan natuurlijk ook. U kunt de kleuren en materialen rustig verderop in deze folder bekijken.

Wij wensen u veel plezier bij het samenstellen van uw nieuwe keuken.



# Mogelijke uitbreiding voor uw keuken

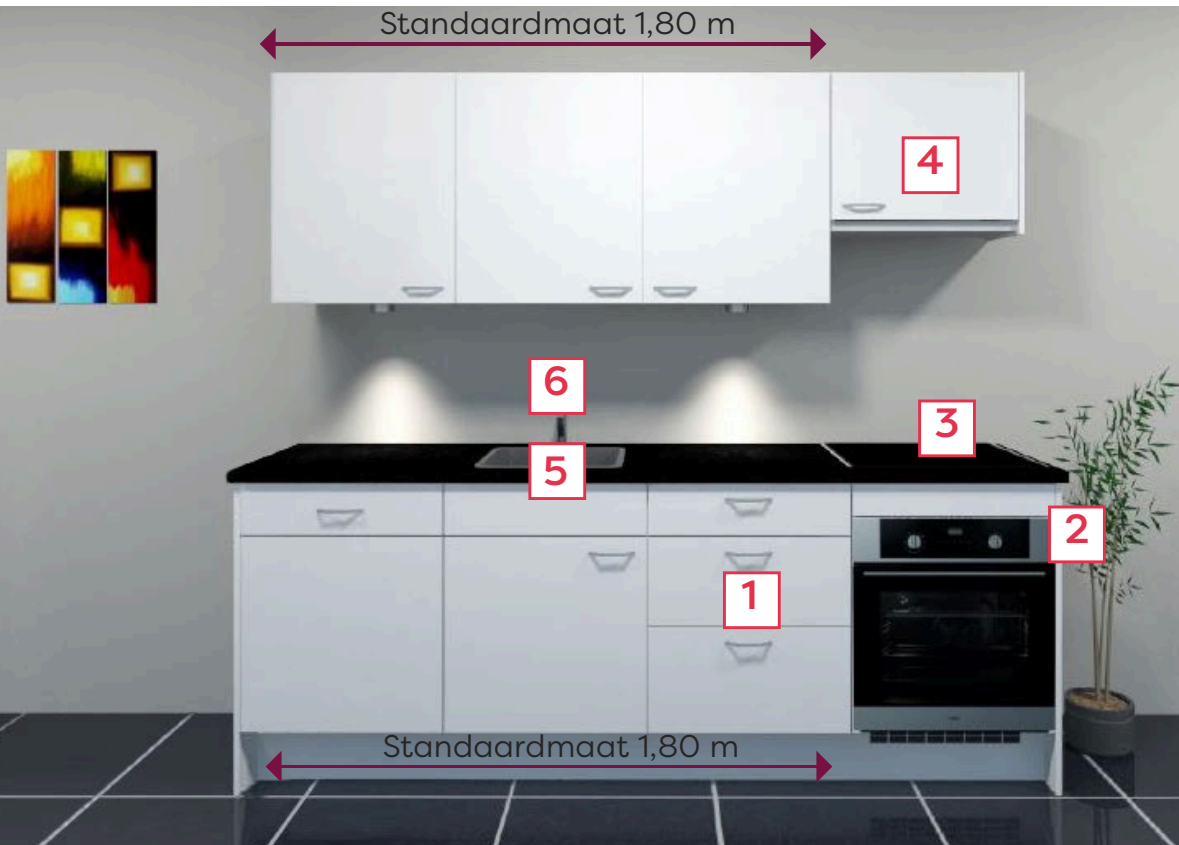

Optie 1:	Ladekast i.p.v. standaardkast met deur	€ 243,00*
Optie 2:	Ombouw voor inductiekookplaat en oven	€ 366,00*
Optie 3:	Verlengd blad per strekkende meter	€ 190,00*
Optie 4:	Bovenkast t.b.v. afzuigkap	€ 301,00*
Optie 5:	Korfzeefplug i.p.v. standaard stop met ketting	 € 65,00*
Optie 6:	Eenhendelmengkraan i.p.v. standaard met draaiknoppen	 € 130,00*

\* Prijzen onder voorbehoud prijswijziging bovenstaande.

## Atlas frontkleuren

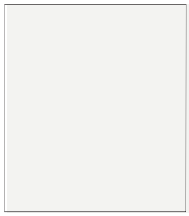

Wit WI12\*

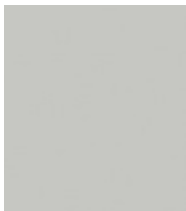

Kristalgrijs KG1\*



Greige G11



Leem LE2



Puur eiken PU2



Licht walnoot  
LW2



Zilver eiken ZL2

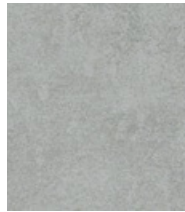

Betongrijs BT2

\* Deze kleuren kunnen als rompkleur gebruikt worden..

## Comfort grepen



Bari C020  
rvs-look



Menfi D024  
mat chroom



Pieza D052  
rvs-look



Capri D014  
rvs-look



Pieza D052  
mat zwart



Malaga D026  
rvs-look

## Aanrechtblad



Koren Donkergrijs  
F 7919 TC



Titan  
R 6234 BR



Statue grey  
DE 2392



Rocky  
DE 2390



Variety  
DE 2610

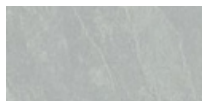

Wave  
DE 2380



Noten blok  
R 5151 TR



Stonehenge  
DE 2622



Oud eiken grijs  
R 4264 RT

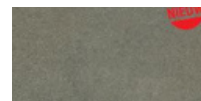

Sirocco  
S 62009 FG



# Tegelkeuze

Via Wooncompagnie kunt u meteen de wandtegels in uw keuken laten vervangen of uitbreiden. De kosten hiervan zijn volledig voor uw rekening. Soms gelden uitzonderingen, bijvoorbeeld als uw huidige tegelwerk technisch niet meer in orde is. Tijdens het persoonlijke gesprek wordt dit door de keukenadviseur beoordeeld.

Er is keuze uit 4 verschillende tegels van MOSA met een afmeting van 15x20 cm. U kunt ze liggend of staand aan laten brengen.

MOSA 0490 glans/wit  
MOSA 0495 mat/wit  
MOSA 0497 glans/crème  
MOSA 0498 mat/crème

De prijs per m<sup>2</sup>, inclusief betegelen door Wooncompagnie, is € 90,00\*.

Wanneer uw tegels niet doorlopen tot aan de onderkant van de afzuigkap kunt u er voor kiezen deze door te laten lopen. U betaald hiervoor € 60,00\*.

(bovenstaande prijzen zijn incl. BTW)

**\*Prijzen onder voorbehoud prijswijziging.**

# Prijzen apparatuur



Pelgrim Oven  
O560 MAT

€ 799,00\*



Pelgrim Combi-oven  
OM240GLS

€ 1.119,00\*



Pelgrim Inductiekookplaat  
IK 1264

€ 599,00\*



Pelgrim Vlakschermafzuigkap met motor  
SLK635RVS

€ 319,00\*

**Sloop- en afvoerkosten zelf aangebrachte keuken**

€ 200,00\*

**Vaatwasser aansluiting incl. waterkraan, afvoer en electra**

€ 100,00\*

Ter bescherming van het blad krijgt u van ons een worktopsaver en bij elke keuken wordt een bestekindeling voor een lade geleverd. Prijzen zijn incl. BTW.

**\*Prijzen onder voorbehoud prijswijziging.**

# Zes stappen naar uw nieuwe keuken

Welke stappen zet u voordat uw nieuwe keuken een feit is? U ziet het in het stappenplan hieronder. Wij wensen u veel keukenplezier!

## Stap 1: Inspiratie & Oriëntatie

Uw keukenavontuur vraagt uiteraard de nodige voorbereiding. Welke stijl spreekt u aan en welke functionaliteiten zoekt u in een keuken? Wat is de is samenstelling van uw huishouden en hoeveel bergruimte heeft u nodig? Laat u informeren en inspireren! Ook is het belangrijk dat u nadenkt over een aantal puur praktische aspecten. Hoe groot is de beschikbare ruimte? Welke apparatuur heeft u nodig? En welk budget wilt u aan uw keuken besteden?

## Stap 2: Aankoop

Onze keukenadviseurs denken graag met u mee en geven u tijdens een persoonlijk gesprek gratis advies op maat. Zo zoeken we samen naar keukens die bij u past. En... wij geven u van tevoren ook nog een 'kijkje in eigen keuken'. Aan de hand van uw wensen, voorkeuren en mogelijkheden maken we een 3D-ontwerp van uw nieuwe keuken, inclusief prijs voor eventueel meerwerk.

## Stap 3: Voorbereiding

Nadat u de offerte heeft getekend en eventueel het bedrag van het meerwerk heeft voldaan, gaan wij uw keuken bestellen.

## Stap 4: Levering & Montage

Het duurt (na de aankoop) ongeveer vier weken voordat uw keuken wordt geleverd. Zodra de keuken bijna binnen is neemt één van onze werkplanners contact met u op om een afspraak te maken voor de plaatsing.

## Stap 5: Gebruik

We geven u handige tips (zie volgende pagina), bijvoorbeeld over het mooi en schoon houden van het werkblad. Zo heeft u jarenlang plezier van uw keuken.

## Stap 6: Service & Garantie

Wij besteden veel zorg aan het ontwerp en de productie van uw keuken. De materialen die worden gebruikt zijn van goede kwaliteit en voorzien van diverse keurmerken. Daarom krijgt u bij ons tien jaar volledige fabrieksgarantie indien voldaan aan de gebruiks- en onderhoudsvorschriften. Ook na de montage en de oplevering van uw keuken kunt u altijd bij ons terecht.



1. Inspiratie & Oriëntatie >



2. Aankoop >



3. Voorbereiding >



4. Levering & Montage >



5. Gebruik >



6. Service & Garantie

# Service- en garantievoorschriften

Bruynzeel Keukens garandeert uw keuken tegen materiaal- en constructiefouten. Lees dit onderhoudsvoorschrift eerst goed door voordat u de keuken in gebruik neemt.

## Onderhoud

- De reiniging van houten-, lak-, folie- en kunststof fronten dienen uitsluitend te gebeuren met de in huishouden voorhanden zijnde water oplosbare reinigingsmiddelen. Geen agressieve of schurende middelen gebruiken.
- Voorkom overtollig waterverbruik tijdens het schoonmaken.
- Na het schoonmaken goed droog wrijven; om te voorkomen dat water in hoeken en naden achterblijft.
- Hardnekkige vlekken op kunststof oppervlakken kunt u met een kunststofreiniger schoonmaken.
- Meubelpoets en was zijn niet geschikt.
- Gebruik geen stoomreinigers.
- Laat geen natte of vochtige doekjes of dweilen gedurende lange tijd op het werkblad, kastbodems of -planken liggen. Voorkom langdurige inwerking van vocht.
- Aanrechtbladen en spoelbakken kunt u op dezelfde manier schoonmaken, zo nodig met het gebruik van een borsteltje en/of vloeibaar schuurmiddel (geen schuurpoeder). Gebruik geen schurende middelen zoals cleaner, staalwol, pannenspons of scotchbrite.
- Voor het onderhouden en schoonmaken van apparatuur wordt verwezen naar de voorschriften van de apparatenleveranciers.

## Gebruik

- Zet geen hete pannen op het aanrechtblad, gebruik altijd onderzetter.
- Bij het snijden op het aanrechtblad adviseren wij u altijd een snijplank gebruiken.
- Koffiezetters, waterkokers e.d. nooit direct onder de hangkasten gebruiken.
- Laat een oven niet afkoelen met een geopende deur en laat de deur van een hete oven nooit onnodig lang open staan.
- Laat de kookzone van een gaskookplaat nooit branden zonder een pan op het vuur.
- Open niet de deur van een in werking zijnde afwasautomaat.
- Open niet de deur van een afwasautomaat die gevuld is met hete vochtige lucht.

Kijk voor een uitgebreid onderhoudsvoorschrift op [www.bruynzeelkeukens.nl](http://www.bruynzeelkeukens.nl).

**Het nastellen van fronten en laden en beschadigingen ten gevolge van een verkeerd gebruik en onderhoud, vallen niet onder de garantie.**

De montage kan bemoeilijkt of vertraagd worden als niet aan deze voorwaarden is voldaan.

# Gebruik en onderhoud tips

## Gebruik van het maatwerkblad

### Tip 1:

Hoewel het kunststof blad bestand is tegen warmte, zult u wel onderzetters moeten gebruiken voor hete ovenschalen, hete apparaten zoals tosti-ijzers en pannen die direct van de kookplaat komen. Door de hitte zou namelijk de verlijming kunnen loslaten. Ook kunnen er brand- en schroeiplekken ontstaan, en die plekken zijn niet meer te verwijderen.

### Tip 2:

Snijdt u niet direct op het bladoppervlak, maar op een snijplank. Schuift u ook niet te veel met keukengerei en (boodschappen)katten over uw blad. Krassen en slijtageplekken zijn namelijk niet meer weg te werken. Wees vooral voorzichtig met een keukenblad in een donkere houtkleur. Niet dat het blad krasgevoeliger is, maar krassen zijn wel beter zichtbaar door de donkere kleur.

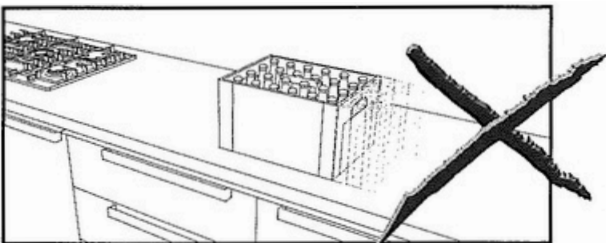

Afb. 1 - Voorkom krassen, schuif niet met kratten en keukengerei!

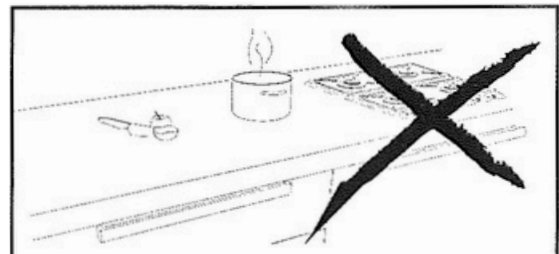

Afb. 2 - Pas op met hitte, gebruik onderzetters. Snijd niet op het bladoppervlak, gebruik snijplanken

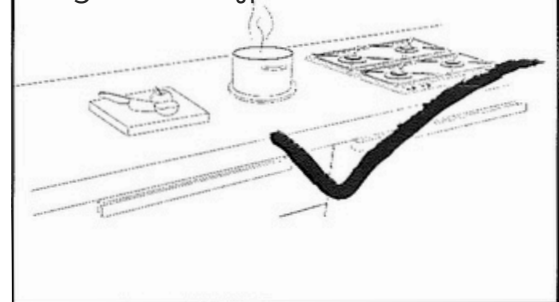

### Tip 3:

Wenst u een vaatwasser te plaatsen onder het werkblad, denk er dan om een dampwerende folie toe te passen ter bescherming van het blad. Vertoond het werkblad schade en is bovenstaande niet toegepast is de huurder aansprakelijk voor de schade aan het werkblad.

# Gebruik en onderhoud tips

## Onderhoud van het maatwerkblad

### Tip 1:

Voor de dagelijkse reiniging en bij lichte vuilaanhechting kunt u een spons met wat afwasmiddel gebruiken. Na het afnemen zult u het blad met een schone doek moeten nadrogen.

### Tip 2:

Vlekken (vet, koffie, thee, rode wijn) kunt u behandelen met een huishouddoekje of zachte nylonborstel, gedrenkt in een sopje van afwasmiddel of groene zeep. Laat dit eventueel langere tijd intrekken en spoel de plek vervolgens na met water.

### Tip 3:

Ingetrokken plekken van inkt, verf, nicotine of viltstift en eventuele lijmresten of coderingsstempels kunt u verwijderen met wasbenzine of terpentine. Mocht het daarmee niet lukken, dan kunt u het nog proberen met thinner of aceton (altijd direct naspoelen met water).

### Tip 4:

Laat ontkalkers, reinigers en/ of andere huishoudelijke schoonmaakmiddelen nooit te lang intrekken; ze kunnen het oppervlak van uw blad onherstelbaar aantasten. Gebruik om dezelfde reden nooit schuurmiddelen (Cif, staalwol of pannensponzen). Behandel daar ook geen aluminium of ABS/PP-lijsten mee; de schurende middelen kunnen krassen veroorzaken die niet meer weg te werken zijn.

# Gebruik en onderhoud tips

## Onderhoud van de spoelbak

### Tip 1:

Voor het dagelijkse onderhoud heeft u niet meer nodig dan een spons en wat afwasmiddel. Om de glans van de spoelbak nog langer te behouden, kunt u de speciale rvs-reiniger van Dekker Zevenhuizen gebruiken.

### Tip 2:

Zuren of agressieve stoffen tasten het rvs aan, en veroorzaken vlekken, roestpuntjes of kleine gaatjes in de spoelbak. Voorbeelden zijn chloor, gootsteenontstoppingsmiddelen, zilverpoets, gebitsreiniger, HG reiniger, S39 en zoutzuur(oplossingen). Mocht er onverhoopt toch een agressieve stof in de spoelbak terecht zijn gekomen, dan doet u er goed aan die direct te verwijderen met de rvs-reiniger van Dekker Zevenhuizen, of met Staalfix, Starpolish of Cif cream. Het is aan te bevelen de behandeling een aantal keer te herhalen. Naderhand pas schoonmaken blijkt doorgaans zinloos; het rvs is op dat moment vaak al aangetast, waardoor de vlekken zullen blijven terugkeren.

### Tip 3:

Chloor of zoutzuur kunnen beter niet in de gootsteenkast worden bewaard; hun dampen kunnen op het rvs inwerken.

### Tip 4:

Een enkele keer komt het voor dat de spoelbak een soort roestaanslag vertoont. Die aanslag kan worden veroorzaakt door ijzerdeeltjes die uit het waterleidingcircuit in de bak komen, wat vooral na onderhoud aan de waterleiding of in nieuwbouwwijken nog weleens het geval wil zijn. Door de spoelbak snel en meerdere malen schoon te maken met een van bovenstaande middelen zal de roestaanslag verdwijnen en nieuwe aanslag worden voorkomen.

# Gas uit de keuken

Nederland stapt langzaam over op wonen zonder aardgas. De overheid legt geen nieuwe gasleidingen meer aan en werkt toe naar een bijna CO<sub>2</sub>-neutrale economie in 2050. Ook Wooncompagnie draagt hieraan bij. Daarom maken wij vanaf 1 maart 2026 alle nieuwe keukens standaard gasloos.

## Waarom doen we dit?

### Veiliger wonen

Bij inductie is de kans op vlam in de pan vrijwel nul. Dit geeft meer rust.

### Gezonder wonen

Koken op gas zorgt voor fijnstof en stikstof in huis. Met inductie blijft de luchtkwaliteit veel beter.

### Het is makkelijker

Een inductiekookplaat is eenvoudiger schoon te maken dan een gaskookplaat. Ook scheelt het overlast als uw woning later een volledig elektrische warmtepomp krijgt: er hoeven dan geen werkzaamheden meer in de keuken plaats te vinden. Daarnaast is het gasloos maken van de keuken het meest praktisch op het moment dat de oude keuken wordt verwijderd.

## Wat doen we voor u?

Wij regelen voor u:

- aanpassing van de meterkast
- een perilex-aansluiting
- het veilig afdoppen van de gasleiding

U schaft zelf een inductiekookplaat aan. Soms kunt u hiervoor subsidie aanvragen bij uw gemeente.



# Meestgestelde vragen

## Wanneer heb ik recht op een nieuwe keuken?

Een keuken komt in aanmerking voor vervanging wanneer deze 20 jaar of ouder is. Weet u niet hoe oud uw keuken is? Check het online. [Klik hier voor de link](#). U kunt dit ook navragen via **088 17 18 190**.

## Is een nieuwe keuken gratis?

Een standaardkeuken van 20 jaar of ouder wordt gratis vervangen. U heeft de mogelijkheid om naast een standaardkeuken voor een uitbreiding te kiezen. Hiervoor wordt een meerprijs berekend die u vooruit dient te betalen. Ook is er een mogelijkheid om de keuken af te kopen als deze nog geen 20 jaar oud is.

## Welke mogelijkheden biedt Wooncompagnie?

Onze keukenadviseurs vertellen u graag alles over de mogelijkheden en eventuele kosten van een nieuwe keuken. Zij helpen u ook bij de samenstelling ervan. U kunt kiezen uit verschillende kleurmogelijkheden (voor frontjes en werkbladen) en verschillende grepen.

## Wat is de verdere procedure na de aanvraag van een nieuwe keuken?

Zodra u aan de beurt bent, maakt een van onze Keukenadviseurs een afspraak met u. Deze komt bij u thuis om de mogelijkheden en wensen te bespreken:

- De keukenopstelling en offerte wordt per e-mail aan u toegestuurd.

- Als u akkoord gaat met de keukenopstelling en offerte en de betaling van de eventuele meerprijs is voldaan, wordt de keuken besteld
- De keuken wordt op afspraak geplaatst.

## Wie maakt het ontwerp van de keuken?

Onze keukenadviseurs maken tijdens een persoonlijk gesprek bij u thuis een schets van de nieuwe situatie. Van de schets worden vervolgens een computertekening en offerte gemaakt.

## Ik wil ook nieuwe tegels? Wat nu?

Via Wooncompagnie kunt u meteen de wandtegels in uw keuken laten vervangen of uitbreiden. De kosten hiervan zijn volledig voor uw rekening. Soms gelden uitzonderingen, bijvoorbeeld als uw huidige tegelwerk technisch niet meer in orde is. Tijdens het persoonlijk gesprek wordt dit door de keukenadviseur beoordeeld.

## Hoe betaal ik de meerprijs van een nieuwe keuken?

U dient de meerprijs van de keuken te betalen vóórdat de keuken besteld wordt. In de bevestigingsmail van de keukenofferte staat aangegeven op welke bankrekeningnummer dit moet.

## Ik heb een huurachterstand, mag ik dan een nieuwe keuken?

Ja, u heeft recht op een keuken wanneer deze 20 jaar of ouder is. We zullen alleen de standaard keuken vervangen zonder meerprijs.

## Hoe is mijn nieuwe keuken verzekerd?

Wooncompagnie heeft voor alle woningen een opstalverzekering afgesloten. Hiermee is uw woning verzekerd tegen schade als gevolg van brand of storm. Deze verzekering geldt voor de woning met de standaard keuken. Brengt u zelf extra voorzieningen en/of kasten aan? Dan adviseren wij deze mee te verzekeren onder uw eigen inboedelverzekering (als huurdersbelang). Voor beschadigingen aan blad en keuken bent u zelf verantwoordelijk en aansprakelijk. Meld beschadigingen vroegtijdig, zodat de vervolgschade beperkt blijft. Stuur u foto's van de beschadiging in via dit formulier.

## Wat doe ik bij eventuele beschadigingen na plaatsing?

Eventuele beschadigingen dient u binnen één week na plaatsing van de nieuwe keuken aan ons door te geven. Dit kan via het [contactformulier op onze website](#) of via [088 17 18 190](tel:0881718190).

## Zelf keuken vervangen

U kunt er ook voor kiezen om zelf een keuken te plaatsen. Het is belangrijk dat deze aan bepaalde eisen voldoet. Welke dat zijn kunt u lezen in de Kwaliteitseisen Keuken op onze website.

## Wat gebeurt er als ik de woning verlaat?

Als u de woning verlaat, accepteert Wooncompagnie de keuken als deze aan de volgende eisen voldoet:

- Netjes en goed onderhouden. Een keuken moet minimaal 20 jaar meegaan. Dit wordt beoordeeld door de Verhuisadviseur.
- Minimaal de standaardkeuken blijft in de woning achter: wat standaard is, kan per woning verschillend zijn!
- Ontstane openingen in het keukenblok (bijvoorbeeld doordat u in- of onderbouwapparatuur meeneemt naar uw nieuwe adres) zijn weggewerkt.
- De mogelijkheid bestaat om naast de bestaande keuken losstaande apparatuur te plaatsen.
- Als er sprake is van inbouw-apparatuur kunt deze aanbieden aan de nieuwe huurder ter overname. Wooncompagnie neemt de apparatuur niet over.

## Ik wil nieuwe keukenonderdelen bestellen kan dit?

Een kastje of keukenblad bijstellen doet u bij Bruynzeel. U kunt hiervoor naar één van de winkels gaan of u bestelt dit online via [Bruynzeelkeukens](#). Of lees [hier](#) meer.

[Klik hier voor de kwaliteitseisen PDF.](#)



# Gaan we samen aan tafel?

Wij gaan ervan uit dat wij u met deze folder hebben voorzien van de nodige keukeninformatie en -inspiratie. Nu u de folder heeft doorgelezen bent u als het goed is een stuk wijzer geworden van wat de mogelijkheden zijn. Bent u geïnteresseerd in een adviesgesprek of heeft u nog vragen? Dan kunt u contact opnemen met ons via [088 17 18 190](tel:0881718190) of vul ons [contactformulier op onze website](#) in, dan komt u op onze wachtlijst voor een gesprek aan uw keukentafel. Tijdens dit gesprek bespreken we uw wensen en de mogelijkheden en geven we u aanvullende informatie.